



# Salamandre tachetée

*Salamandra salamandra*

On nous appelle aussi salamandre de feu,  
Nous sommes l'emblème de François 1<sup>er</sup>.



Adulte terrestre

13 à 22 cm

Pattern de couleur  
jaune et noir  
spécifique à chaque  
individu



©o2beat



©Alexandre Roux

Accouplement  
terrestre

Ovovivipares

Ne pondent  
pas d'œufs..



Tâches jaunes à blanchâtres  
à l'insertion des pattes

Disposition  
perpendiculaire des  
pattes antérieures

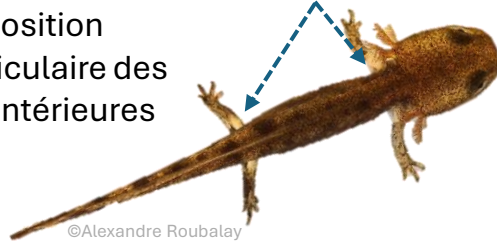

©Alexandre Roubalay

... mais de nombreuses **petites larves  
aquatiques** qui se développent dans  
l'abdomen de la femelle

Forêt, bocage

Jan. Fév. Mars Avr. Mai Juin Juil. Août Sept. Oct. Nov. Déc.



# Triton marbré

*Triturus marmoratus*

Vos aïeux nous appelaient « sourds », pourtant nous nous aidons du chant  
des grenouilles et crapauds pour nous orienter vers les mares.



Fiches pédagogiques – Les amphibiens de la Mayenne, réalisées par Juliette Daugeard (VSC) Mayenne Nature Environnement. 2024

Crête dorsale alternant  
bandes sombres et claires

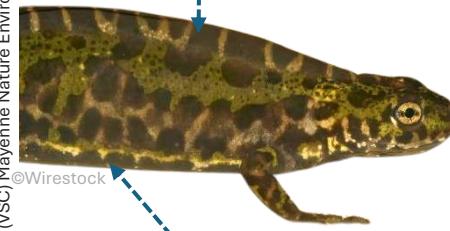

©Wirestock

Ventre noir  
constellé de blanc

Crête réduite chez les mâles  
en phase terrestre

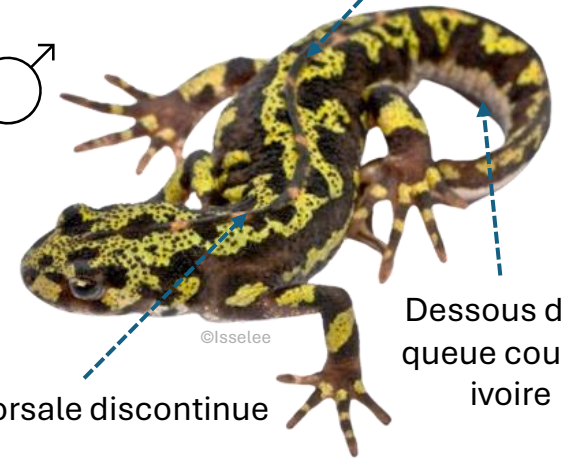

©Isselee

Dessous de la  
queue couleur  
ivoire

Ligne dorsale discontinue

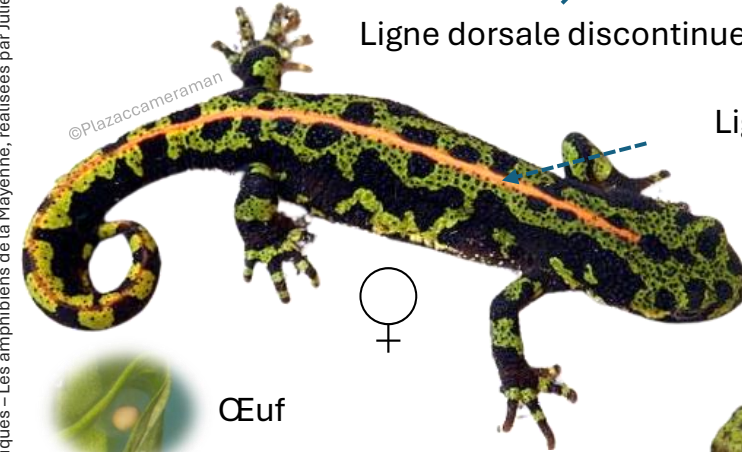

©Plazaccameraman

Ligne dorsale  
continue

Jusqu'à 16 cm

Juvénile



©Henk Wallays

Œuf



Branchies

Larves

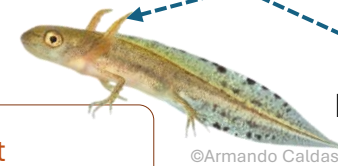

©Armando Caldas

Forêt



Jan. Fév. Mars Avr. Mai Juin Juil. Août Sept. Oct. Nov. Déc.

©Guillempp Guerao Serra



# Triton crêté

*Triturus cristatus*



Tous uniques ! Les tâches sur notre ventre sont comparables à vos empreintes digitales, elles vous permettent de nous différencier.

Séparation nette entre crête dorsale et caudale

Crête dorsale découpée et imposante visible surtout dans l'eau

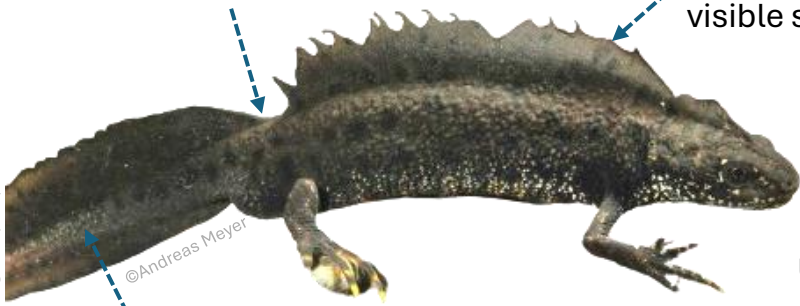

Un lointain ancêtre de Godzilla ?!

Miroir blanc le long de la queue pour refléter la lumière

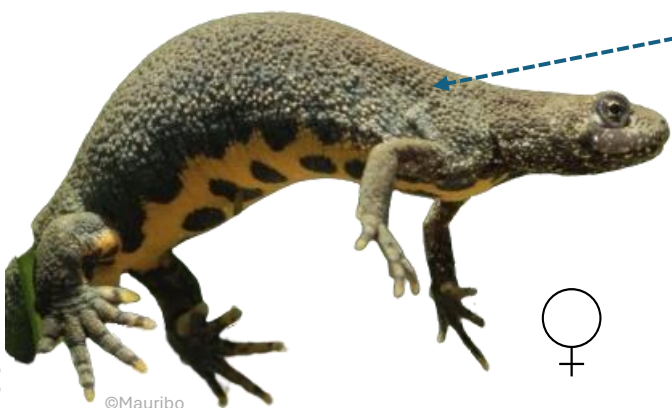

Peau granuleuse sombre

Gorge noire mouchetée de blanc

Ventre jaune à orange avec de gros points noirs

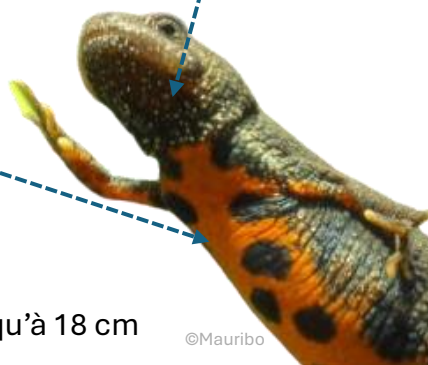

Bocage, boisement

Jan. Fév. Mars Avr. Mai Juin Juil. Août Sept. Oct. Nov. Déc.

Jusqu'à 18 cm

©Mauribo



# Triton de Blasius

*T. marmoratus x T. cristatus*



Nous sommes issus du croisement entre le Triton crêté et le Triton marbré.

Mâles peu fertiles voir stériles

Crête bicolore peu élevée, droite, parfois dentelée



Marbrures peu contrastées

Jusqu'à 18 cm

Marbrures vert foncé, peu contrastées

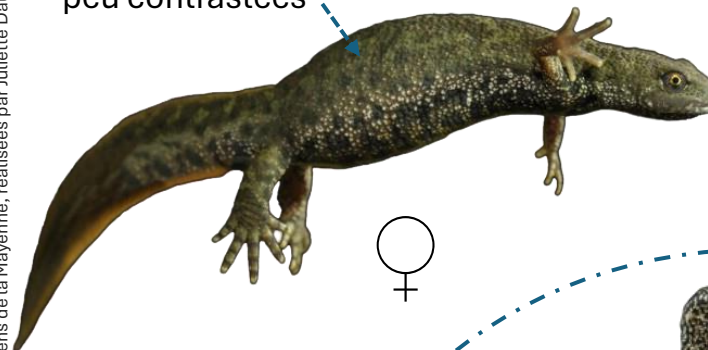

C'est un **hybride** qui prouve la présence sur le site des deux espèces parentes !

Reconnaisable grâce à son ventre, un intermédiaire entre Triton crêté et Triton marbré

Triton crêté

Triton de Blasius

Triton marbré

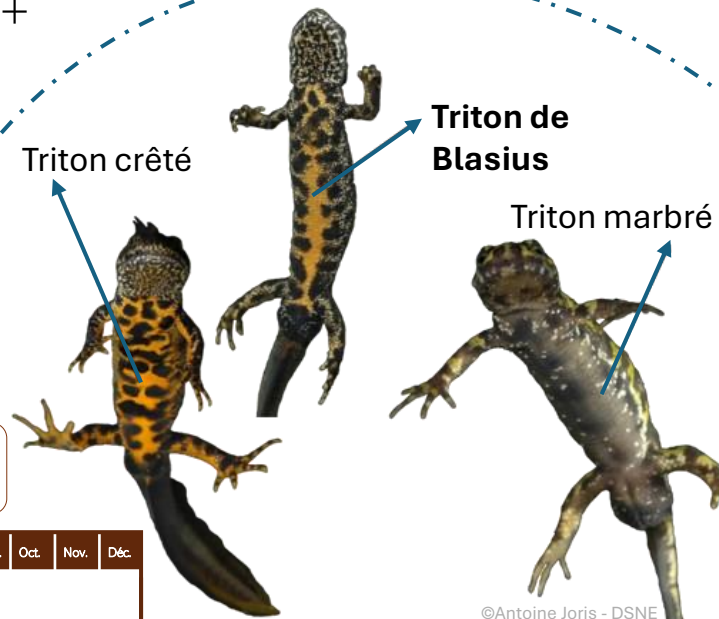

Bocage, boisement

Jan. Fév. Mars Avr. Mai Juin Juil. Août Sept. Oct. Nov. Déc.

©Antoine Joris - DSNE

Fiches pédagogiques - Les amphibiens de la Mayenne, réalisées par Juliette Daugeard (VSC) Mayenne Nature Environnement 2024





# Triton alpestre

*Ichthyosaura alpestris*

Lors de la reproduction chez nous, les tritons, c'est la femelle qui choisit son partenaire, le plus beau danseur !

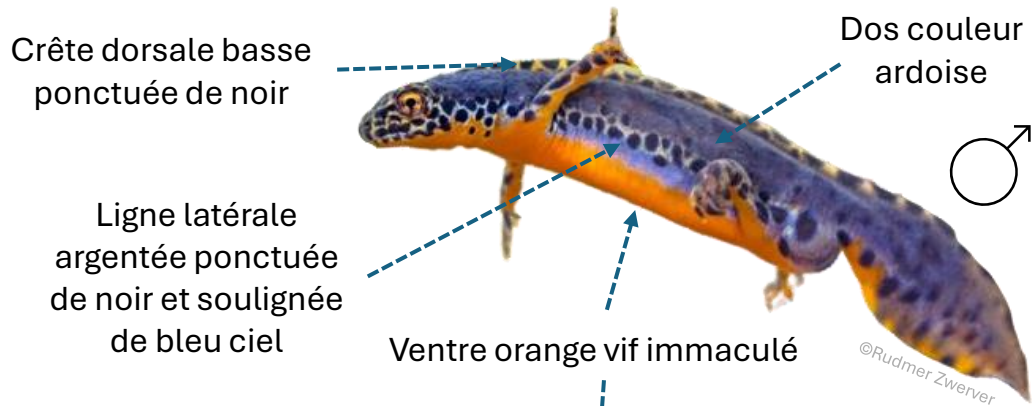

Crête dorsale basse ponctuée de noir

Dos couleur ardoise

Ligne latérale argentée ponctuée de noir et soulignée de bleu ciel

Ventre orange vif immaculé

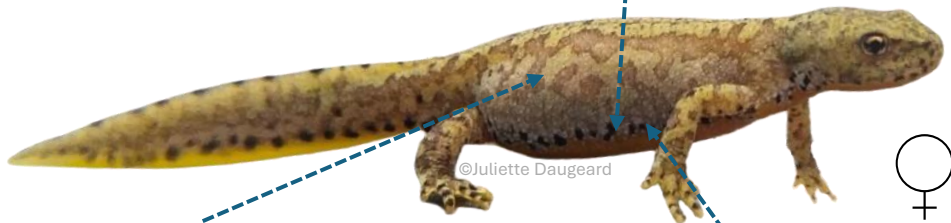

Dos marbré de couleurs variées allant du beige au bleu ardoise

Ligne latérale argentée ponctuée de noir



La femelle pond ses œufs un à un. Elle utilise la végétation pour les emballer

Le mâle **parade** devant la femelle pour l'inciter à prendre son spermatophore



Bocage, boisement

7 à 12 cm

Jan.	Fév.	Mars	Avr.	Mal	Jun	Jul.	Août	Sept.	Oct.	Nov.	Déc.
------	------	------	------	-----	-----	------	------	-------	------	------	------

D. Treer, et al. (2013). Love is blind: indiscriminate female mating responses to male courtship pheromones in newts (Salamandridae). *PLoS one*, 8(2), e56538.



# Triton palmé

*Lissotriton helveticus*

Nous sommes les tritons les plus communs en Mayenne. Nous sommes petits, ouvrez l'œil !

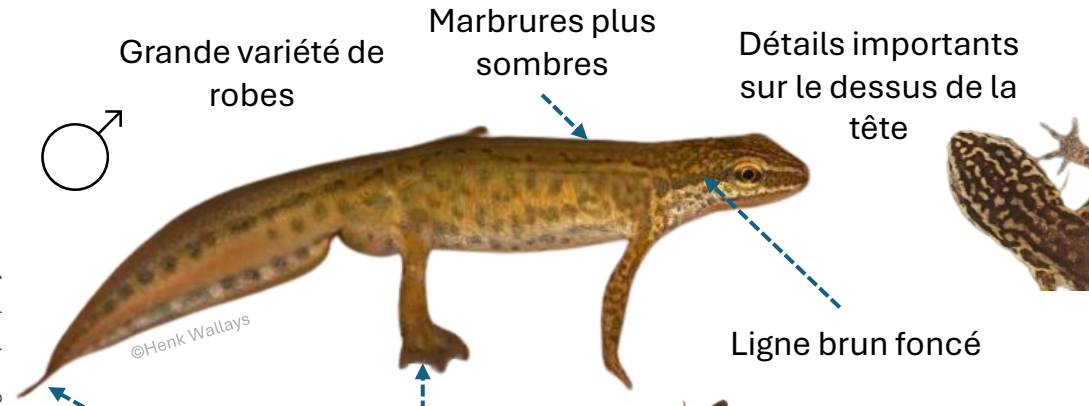

Grande variété de robes

Marbrures plus sombres

Détails importants sur le dessus de la tête

Filament caudale ou mucron

Palmures foncées développées

Spermatophore ?

C'est un sac contenant la semence du mâle, déposé devant la femelle après la parade nuptiale

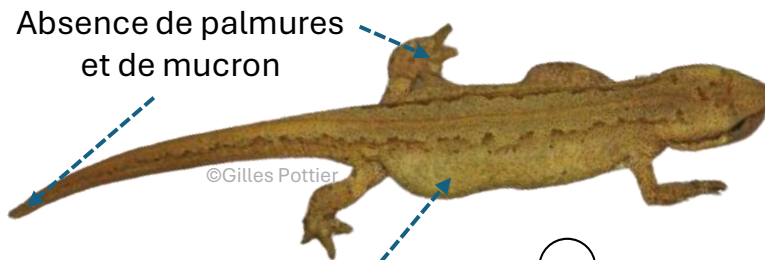

Absence de palmures et de mucron

Couleur uniforme allant de jaune foncé à brun foncé

Ventre jaune, gorge rosée avec peu voir pas de points noirs

Ubiquiste

6 à 9 cm

Jan.	Fév.	Mars	Avr.	Mal	Jun	Jul.	Août	Sept.	Oct.	Nov.	Déc.
------	------	------	------	-----	-----	------	------	-------	------	------	------



# Triton ponctué

*Lissotriton vulgaris*

⚡ Nous sommes aussi petits que nos cousins palmés, mais nous sommes les seuls à pouvoir cohabiter avec les poissons.

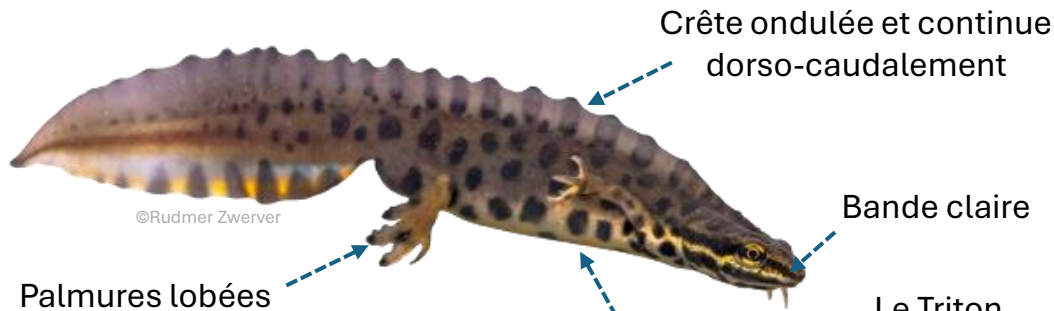

Crête ondulée et continue dorso-caudalement

©Rudmer Zwerver

Bande claire

Palmures lobées sombres et « Frangées »

Corps ponctué de noir telle une « panthère »

Le Triton ponctué peut s'hybrider avec son cousin le Triton palmé

Face dorsale unie jaune sable à brun verdâtre

Queue aussi longue que le corps

Gorge grisâtre ponctuée de noir

Ventre jaune-orangé ponctué de noir

6 à 11 cm

Prairie, bocage, étang

Jan. Fév. Mars Avr. Mai Juin Juil. Août Sept. Oct. Nov. Déc.

©LPO Auvergne-Rhône-Alpes



# Alyte accoucheur

*Alytes obstetricans*

⚡ Chez nous, c'est le mâle qui s'occupe des œufs jusqu'à leur éclosion (pendant 3 à 7 semaines).



« tût... tût » ressemblant au bip de recul d'un camion de chantier

4 à 5 cm

©Coulanges / Shutterstock

Tympan visible

Grands yeux à pupilles verticales Jaune / vert

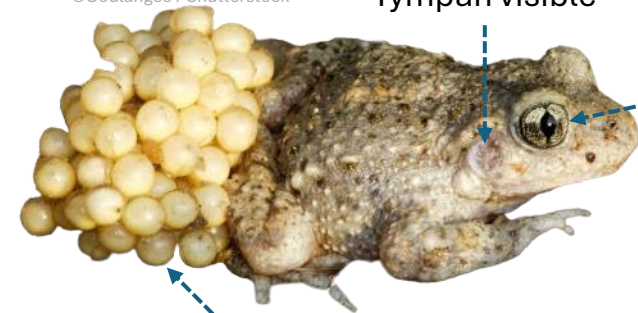

Œufs en chapelets, méticuleusement enroulés autour des pattes arrières

Pustules rouges

Dos gris à brun parsemé de tâches sombres

©Eric Sansault - ANEPE Caudalis

Nageoire

Œil

Très gros têtards (8 à 9 cm !)

Muscle caudale

Spiracle

Bouche

Anthropophile, pionnier

Cloaque

©Matthieu Berroneau

Jan. Fév. Mars Avr. Mai Juin Juil. Août Sept. Oct. Nov. Déc.

Fiches pédagogiques de la Mayenne, réalisées par Juliette Daugeard (VSC) Mayenne Nature Environnement 2024

Fiches pédagogiques de la Mayenne, réalisées par Juliette Daugeard (VSC) Mayenne Nature Environnement 2024





# Sonneur à ventre jaune

*Bombina variegata*

**Toxiques ! Nos couleurs sont un avertissement ! En lordose nous exposons parfaitement nos couleurs dissuasives.**



« Hou...Hou » monotone

Commun au XIXe siècle, il n'a plus été détecté en Mayenne depuis 1988 !

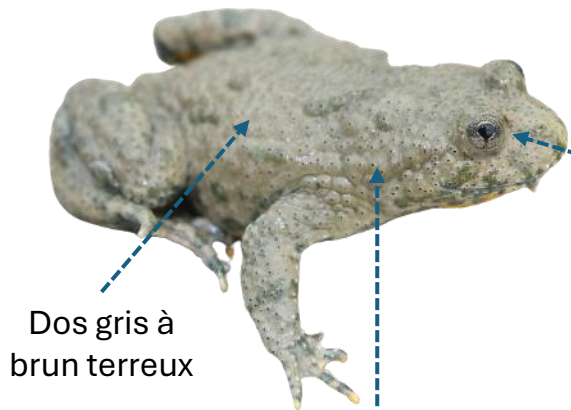

Dos gris à brun terreux

Venin produit par les glandes cutanées



Pupilles en forme de cœur

**Lordose**



Ventre jaune à orange vif tacheté

Chaque pattern ventral est différent et propre à chaque individu



3 à 5 cm

© Matuty

Prairie humide, ornière, flaque

Jan. Fév. Mars Avr. Mai Juin Juil. Août Sept. Oct. Nov. Déc.



# Pélodyte ponctué

*Pelodytes punctatus*

**On nous appelle aussi Crapaud persillé. Petits et gracieux on nous confond souvent avec les grenouilles.**



Bruit de billes métalliques qui s'entrechoquent

Pupille ovale, iris doré à cuivré

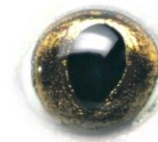

3 à 4 cm

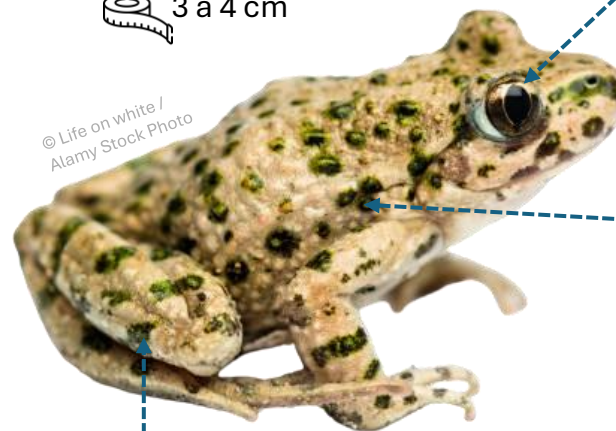

Grandes pattes arrières

Dos beige à gris persillé de vert

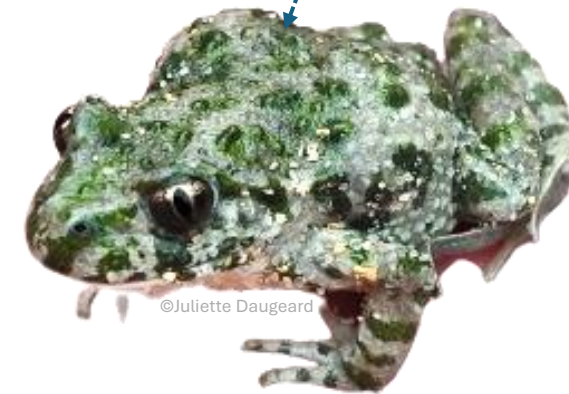

Ventre blanc crème immaculé

Grappe d'œufs enroulée sur la végétation façon « barbe à papa »



Pionnier

Jan. Fév. Mars Avr. Mai Juin Juil. Août Sept. Oct. Nov. Déc.

© Juliette Daugeard



# Rainette verte

*Hyla arborea*

Nous sommes d'excellentes grimpeuses ! Blotties sur les feuilles nous passons facilement inaperçues, saurez-vous nous trouver ?



Une seule note répétée, puissante, rapide ralentissant vers la fin  
Le chant de l'été

3 à 5 cm

Dos vert vif lisse, marron à l'automne

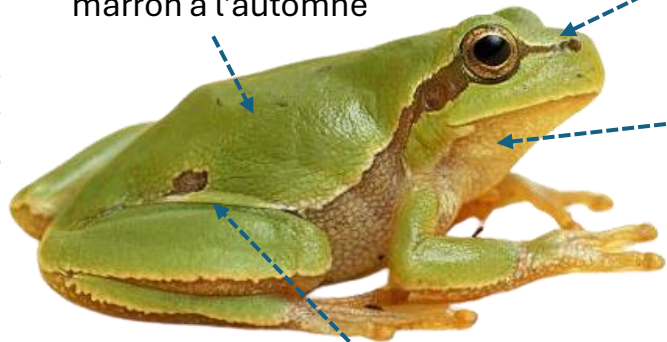

Bande brune à noir partant de la narine et allant jusqu'au ventre

Sac vocal

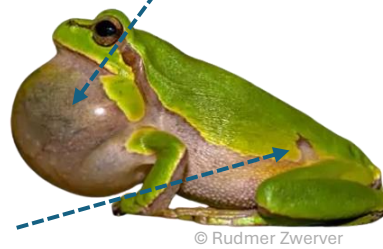

Virgule brune remontant au-dessus de la cuisse

Ponte de la taille d'une noix (de 20 à 250 œufs), accrochée à la végétation



Ventre blanchâtre immaculé

Ventouses

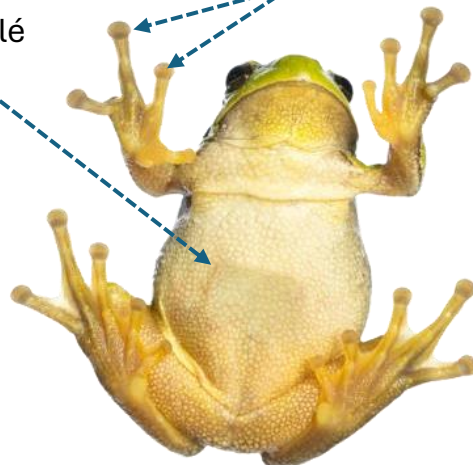

Œufs bicolores

Arboricole, dans la végétation

Jan. Fév. Mars Avr. Mai Juin Jul. Août Sept. Oct. Nov. Déc.



# Crapaud épineux

*Bufo spinosus*

Nous ne transmettons pas de verrue, et oubliez le prince charmant. Si vous nous embêtez, vous récolterez gonflement et grognements.



Chant flûté presque comme celui d'un oiseau

7 à 18 cm

Glandes parotoïdes

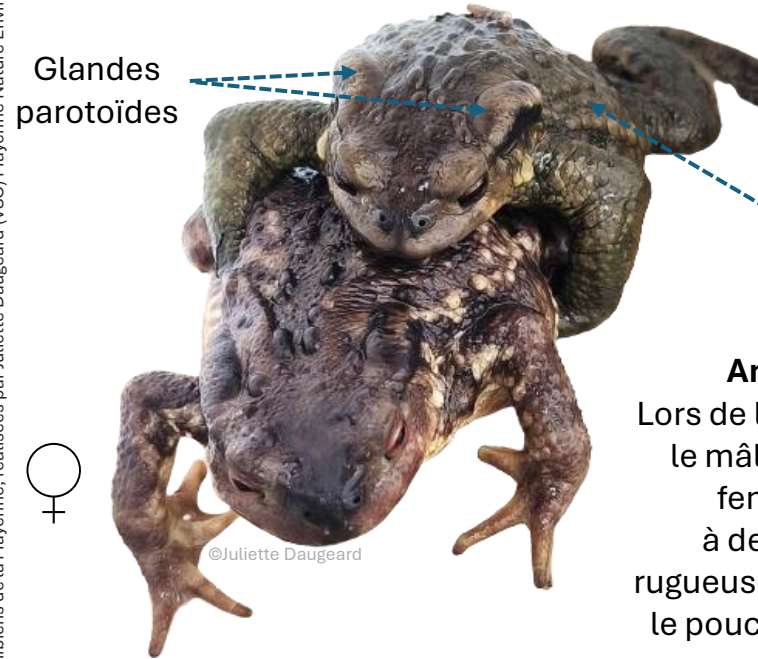

Peau brune verruqueuse

Amplexus ?

Lors de l'accouplement, le mâle maintient la femelle grâce à des callosités rugueuses présentes sur le pouce de ses pattes avant



Pupille horizontale  
Iris rouge vif



Agencement irrégulier

Anthropophile

Jan. Fév. Mars Avr. Mai Juin Jul. Août Sept. Oct. Nov. Déc.

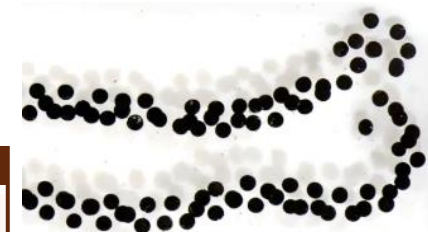

Œufs alternes sur 3 ou 4 rangées

Fiches pédagogiques - Les amphibiens de la Mayenne, réalisées par Juliette Daugeard (VSC) Mayenne Nature Environnement 2024

Fiches pédagogiques - Les amphibiens de la Mayenne, réalisées par Juliette Daugeard (VSC) Mayenne Nature Environnement 2024

© Rudmer Zwerver

© Juliette Daugeard

©Yohan Morizet

© Unpict





# Crapaud calamite

*Epidalea calamita*

Si vous osez nous attraper, nous n'hésiterons pas à vous uriner dessus, et attention, l'odeur est tenace !



Trilles puissantes comme le bruit d'un radio réveil ou comme le chant d'un grillon

5 à 9 cm



©CreativeNature\_nl

Pupille horizontale  
Iris doré strié de noir

Pattern du plastron  
ventral et dorsale  
propre à chaque  
individu

Cordon d'œufs régulier,  
plus ou moins en  
quinconce



Ligne dorsale claire

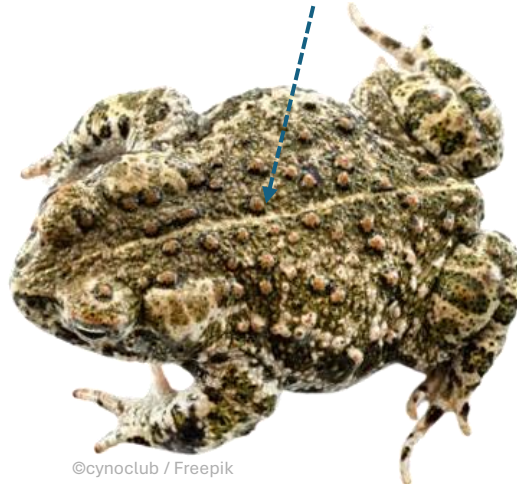

©cynoclub / Freepik

Pionnier : Carrière,  
marais côtier

Jan. Fév. Mars Avr. Mai Juin Juil. Août Sept. Oct. Nov. Déc.



# Complexe des grenouilles vertes

*Pelophylax sp.*

Nous appartenons à des espèces différentes mais même les yeux et les oreilles les plus affutés ne sauront pas toutes nous différencier.



Crôôôac Crôôôac multiples, qui ricane ou se moque parfois même le jour

Grande  
taille

Peau lisse

Robes très  
variées

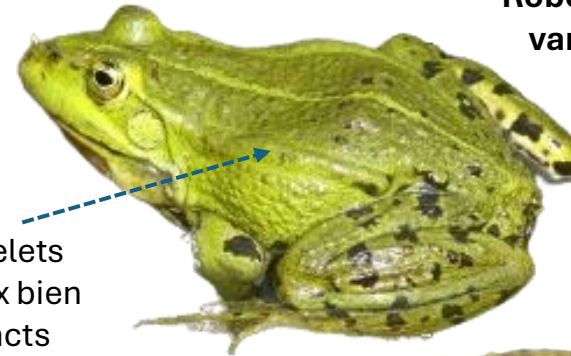

Arrière des  
cuisses jaunes  
marbrées de noir

Bourrelets  
latéraux bien  
distincts

Museau  
pointu

Iris doré

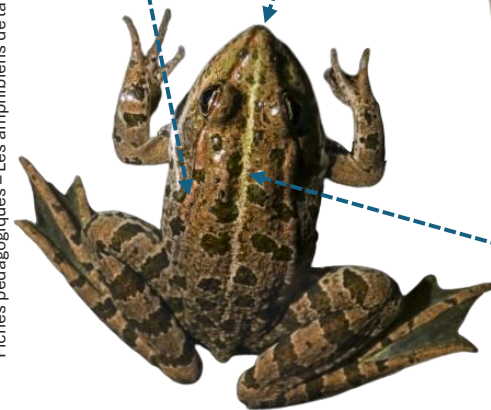

©Avalon\_Studio

Ligne dorsale  
vert vif,  
parfois absente

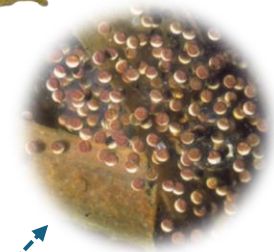

Pontes accrochées à la végétation,  
œufs (de 600 à 1200)  
flasques et bicolores

Ubiquiste

4 à 12 cm



Jan. Fév. Mars Avr. Mai Juin Juil. Août Sept. Oct. Nov. Déc.

⚠ Plusieurs espèces difficiles  
à différencier



# Grenouille agile

*Rana dalmatina*

Nous sommes les grenouilles « brunes » des villes, discrètes mais bien présentes, ouvrez les yeux et vous verrez nos œufs.



Bruit d'un ballon de baudruche que l'on frotte avec les mains mouillées ou son d'un « boomerang »

Tâche brune allant du museau à l'arrière du tympan

Tympan aussi grand que l'œil

4 à 8 cm

Museau pointu et allongé

Avant-bras fin

Amas isolé d'œufs gélatineux accroché à la végétation



Mare ouverte

Ventre rosé-jaunâtre immaculé

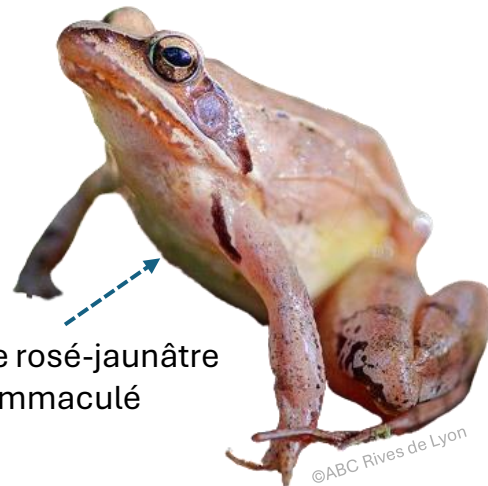

©ABC Rives de Lyon

Jan. Fév. Mars Avr. Mai Juin Juil. Août Sept. Oct. Nov. Déc.



# Grenouille rousse

*Rana temporaria*

Nous sommes les grenouilles « brunes » des champs, moins communes en Mayenne que nos cousines agiles.



Bruit d'un hélicoptère qui passe dans le ciel, son étouffé car émis partiellement sous l'eau

Tâche brune allant du museau à l'arrière du tympan

Tympan plus petit que l'œil

Ventre clair tacheté de noir

Museau court et busqué

7 à 10 cm

Avant-bras robuste et musclé

Amas souvent groupés d'œufs gélatineux non fixés, pondus sur des zones d'eau peu profondes



Prairie humide

Se reproduisent en groupe

Jan. Fév. Mars Avr. Mai Juin Juil. Août Sept. Oct. Nov. Déc.