PRÉCAUTION ET CONTACT

QUE FAIRE SI VOUS AVEZ TROUVÉ UN NID ?

- La protection du nid ne s'improvise pas et doit être envisagée si elle est **absolument nécessaire**, car l'installation du dispositif de protection peut entraîner un dérangement significatif.
- Avant d'entreprendre une action de protection sur un nid de busard, il est nécessaire de **contacter directement Mayenne Nature Environnement**. Des cages peuvent être mises à disposition.
- Il est important de noter que ces espèces sont **protégées** par la loi, et perturber les busards sans dérogation est illégal. **Les protecteurs de nichées bénéficient d'une dérogation** permettant de manipuler et éventuellement déplacer les nichées.

Le repérage des nichées par les bénévoles ainsi qu'une bonne relation avec les agriculteurs sont indispensables pour limiter la destruction des nichées lors de la moisson.

SI VOUS SOUHAITEZ VOUS ABONNER AU GROUPE BUSARD

N'HÉSITEZ PAS À NOUS CONTACTER

THOMAS GIRARD
t.girard@mne53.fr
07 81 34 78 86

MAYENNE NATURE ENVIRONNEMENT :
16 RUE AUGUSTE-RENOIR
53950 LOUVERNÉ
02 43 02 97 56

Plaquette conçue par Mayenne Nature Environnement

Avec le soutien financier de Préfet de la Région Pays de la Loire

Mayenne Nature Environnement

GUIDE DU BÉNÉVOLE BUSARDS

ANTOINE CHRÉTIEN

Protection des nichées et suivi des populations

Le Busard cendré (*Circus pygargus*) et le Busard Saint-Martin (*Circus cyaneus*) sont des rapaces diurnes présents en Mayenne. Ayant perdu la plus grande partie de leurs sites de nidification naturels, ils nichent désormais régulièrement en milieu agricole, toujours au sol. Avec l'intensification des pratiques agricoles, ces oiseaux sont devenus particulièrement vulnérables lors des moissons. Les efforts de conservation, notamment, la sensibilisation et la protection des nichées, sont cruciaux pour assurer leur survie.

Les populations de ces deux espèces diminuent et la capacité de ces oiseaux à se reproduire est de plus en plus faible. Dans notre région, le Busard cendré est classé comme une espèce vulnérable, soulignant l'urgence d'actions de conservation pour protéger ces rapaces.

BUSARD SAINT-MARTIN

IDENTIFICATION

Le mâle est facilement reconnaissable à sa couleur gris clair sur le dessus des ailes et blanche sur le dessous. Les extrémités des ailes sont noires.

La femelle, quant à elle, possède une couleur brune avec le croupion blanc.

Ce busard arbore 5 doigts visibles à l'extrémité de ses ailes. Ses ailes et sa queue sont plutôt longues par rapport à celles d'une buse.

HABITAT

Il apprécie les milieux ouverts pour chasser. Ses sites de nidification se partagent entre les cultures (céréales surtout) et des sites boisés (coupes forestières, jeunes plantations, clairières).
On l'observe souvent perché sur des piquets de cultures.

PHÉNOLOGIE DU BUSARD SAINT-MARTIN

Comportements / Stades de la nidification	Février			Mars		
	4	5	6	7	8	9
Retours sur les sites de nidifcation						
Comportements territoriaux / Parades / Accouplements / Construction du nid						
Ponte						
Eclosion						
Ravitaillement de la femelle / Nourrisage des jeunes						
Envol des jeunes						
Dispersion des jeunes / départ des sites de nidifciation						

ÉTAPES POUR LA PROTECTION DES NIDS

1. Recherche de sites favorables

2. Confirmation du cantonnement des couples sur des parcelles identifiés

3. Repérage du nid

4. Estimation des risques (protection nécessaire ?)

5. Prise de contact avec l'agriculteur (cf. plaquette agriculteur)

6. Installation de la protection

7. Surveillance pendant la moisson

Si le nid se trouve dans une culture d'orge (moisson fin-juin), l'installation d'une protection sera sans doute nécessaire. S'il se trouve dans un blé (moisson mi-juillet), tout dépendra de l'âge des poussins.

La visite du nid (avec l'accord de l'agriculteur) doit se faire seulement s'il y a un doute sur le fait que les jeunes ne soient pas volants au moment de la moisson.
L'installation de la protection est alors réalisée au cours de cette première visite, notre passage pouvant créer un chemin pour les prédateurs. Sauf comportement anormal, il est recommandé de ne plus retourner au nid jusqu'à l'envol des jeunes ou juste pour un contrôle après la moisson.

CONSEILS POUR LA RECHERCHE DE SITES DE NIDIFICATION

BUSARD SAINT-MARTIN

- Choisissez des milieux plutôt **ouverts** avec des parcelles de cultures céréalières, dans l'idéal placez vous légèrement en hauteur pour avoir un bon point de vue. Le vol des busards est souvent bas.
- Nous cherchons à observer des **parades** (le mâle fait des vols verticaux rythmés), passages de proies, reproductions, comportements territoriaux, cris, oiseaux perchés sur un piquet de clôture. Ces comportements sont de très bons indices pour localiser la parcelle qui accueillera la nichée.
- Recherchez les indices de construction d'un nid (apport de brindilles...). Le mâle et la femelle sont souvent **cantonnés** dans la même zone pendant la mise en place du nid.
- Les busards sont sensibles au dérangement. Si votre présence est détectée et qu'un adulte alarme ou ne se rend pas au nid alors qu'il ramène une proie, il convient de ne pas prolonger l'observation et de s'en aller.

RÉPARTITION EN MAYENNE

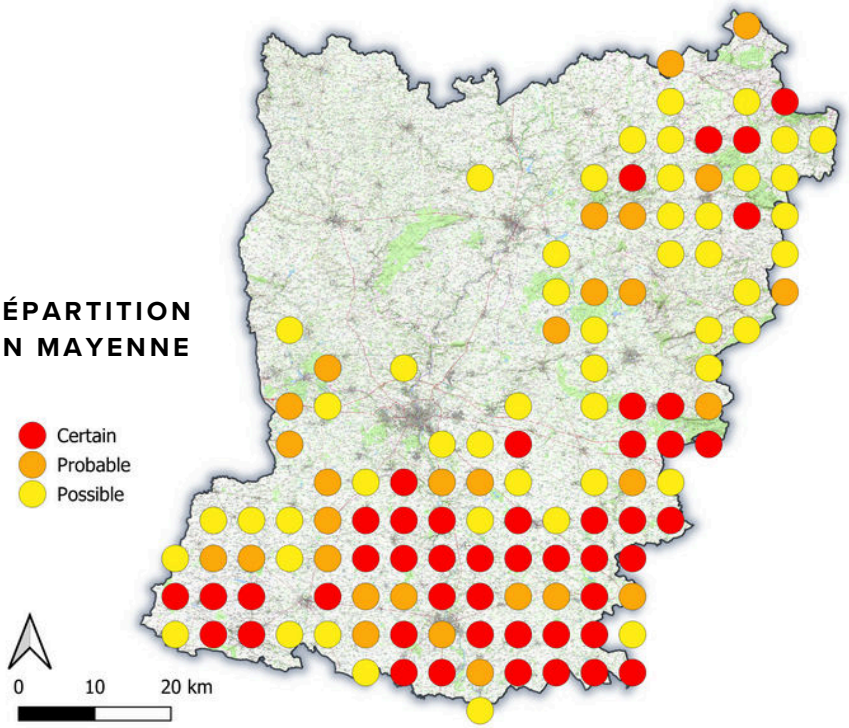

MAILLES PRIORITAIRES

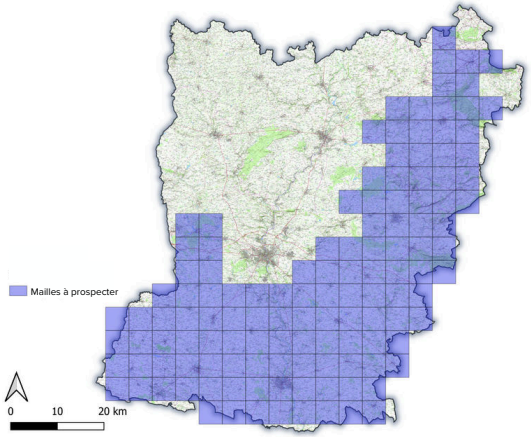

PROSPECTION

Nous avons divisé la Mayenne en mailles de 5x5 km pour organiser les prospections. Ainsi, les bénévoles se sont portés volontaires et se sont répartis sur le territoire pour compléter les connaissances.
Cependant, de nombreuses mailles reste à pourvoir pour rechercher les nichées des busards.

COMPORTEMENT

L'espèce est migratrice partielle et visible toute l'année. Elle revient sur les sites de nidification vers la deuxième quinzaine de mars et les parades débutent directement.
Environ 10 à 15 jours après l'éclosion, la femelle arrête de couver ses poussins et recommence à chasser pour les nourrir. Avant cela, seul le mâle s'occupe de les nourrir. Cette période est cruciale pour repérer l'emplacement précis des nichées.

PÉRIODES FAVORABLES AUX PROSPECTIONS

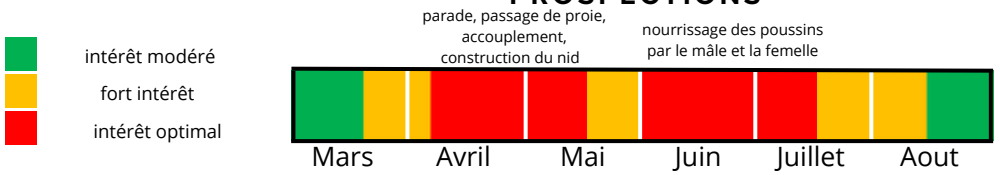

BUSARD CENDRÉ

IDENTIFICATION

Le mâle possède une barre alaire noire sur le dessus de l'aile et deux sur le dessous, ce qui permet de l'identifier facilement.

La femelle, tout comme le Busard Saint-Martin, a un croupion blanc. Le critère principal pour la différencier de ce dernier est sa forme.

Le Busard cendré est plus élancé que le Busard Saint-Martin et il est également moins contrasté. Ce busard possède 4 doigts visibles au bout de ses ailes.

BRUNO DUCHENNE

TITOUAN ROGUET

HABITAT

Le Busard cendré préfère des parcelles encore plus vastes que le Busard Saint-Martin et niche presque exclusivement dans les cultures céréalières en Mayenne.
Par conséquent, il évite les milieux de bocage, trop fragmentés.

LE BUSARD CENDRE EST BIEN PLUS RARE DANS LE DÉPARTEMENT QUE LE BUSARD SAINT-MARTIN

RÉPARTITION EN MAYENNE

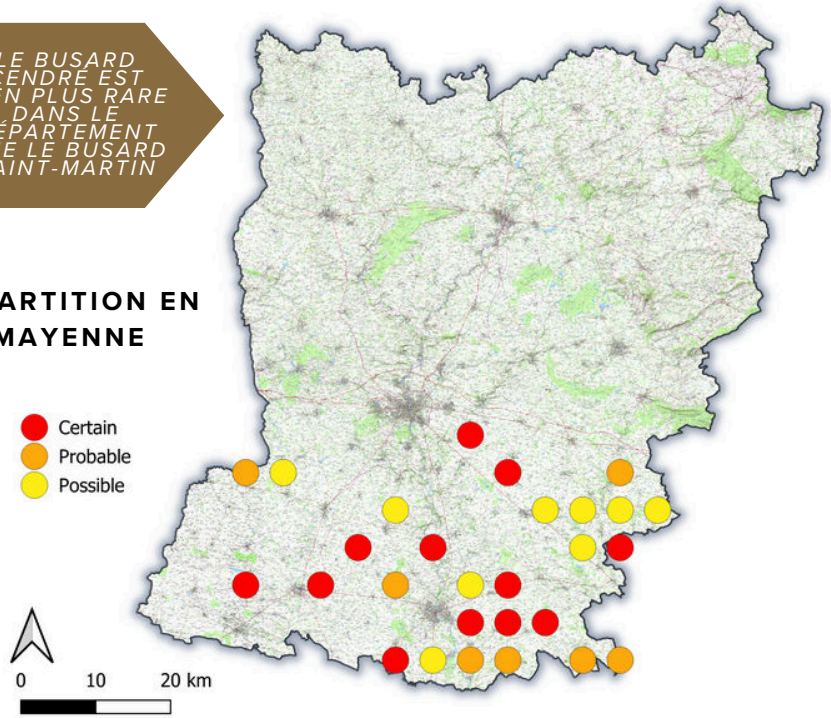

COMPORTEMENT

Le Busard cendré est un migrateur strict qui hiverne en Afrique. Les premiers individus sont de retour début avril et le reste de la population arrive jusqu'à début mai, période où les parades débutent directement. Comme pour le Busard Saint-Martin, la femelle de Busard cendré commence à quitter le nid pour aider à nourrir les poussins entre 10 et 15 jours après l'éclosion des œufs.

PHÉNOLOGIE DU BUSARD CENDRÉ